

# Wärmepumpe

# Wärmepumpe

Dieser Abschnitt beschreibt die Wärmepumpe.

- [Übersicht](#)
- [Einstellungen](#)
- [Bivalenz](#)

# Übersicht

## 3.1 Übersicht Wärmepumpe

Die Detailansicht der Wärmepumpe visualisiert den thermodynamischen Prozess des Kältekreislaufs und zeigt die wichtigsten Leistungs- und Effizienzdaten in Echtzeit an. Sie dient zur detaillierten Funktionskontrolle.

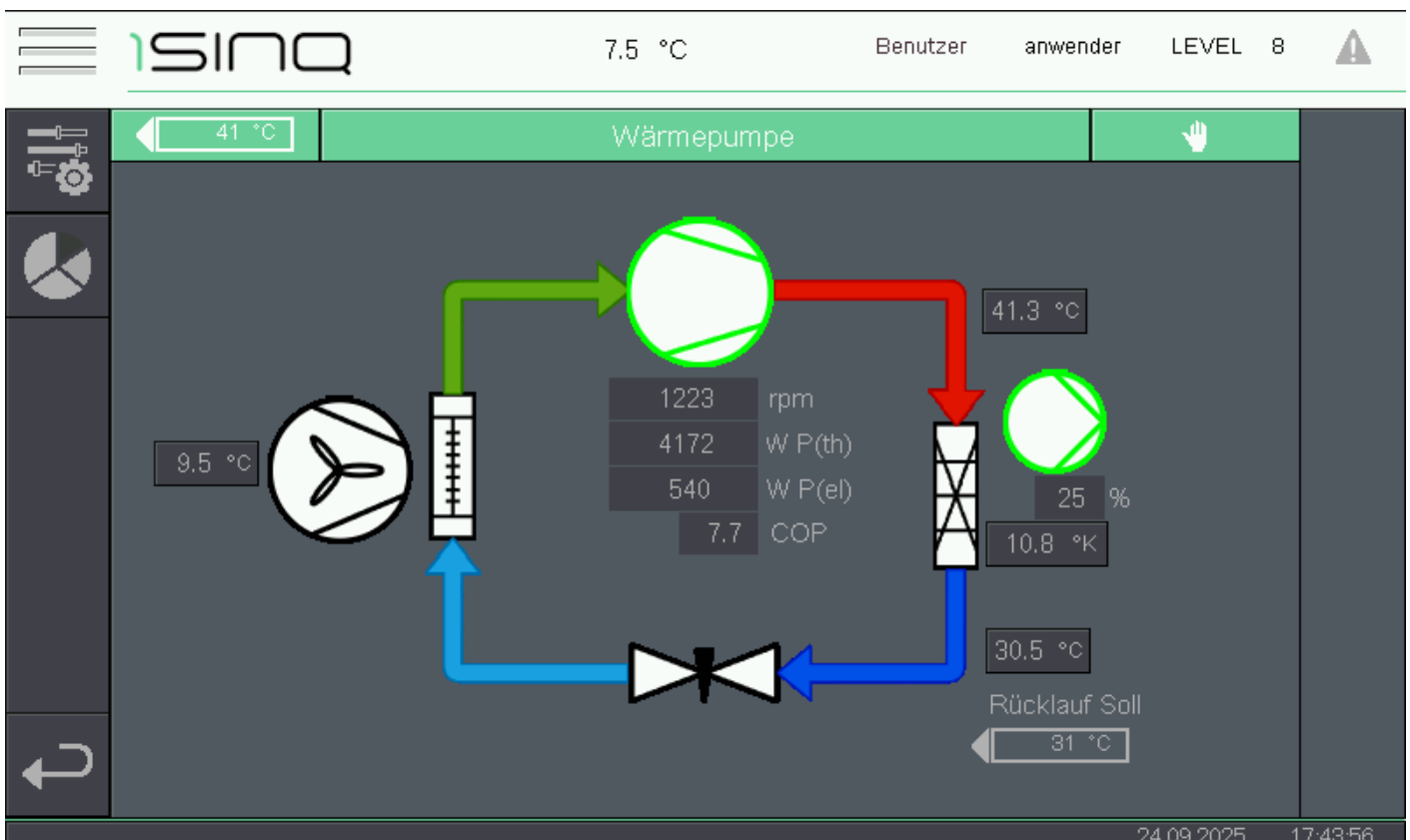

## Kältekreislauf-Parameter

- **Quelltemperatur:** Zeigt die Temperatur der Wärmequelle an, die in den Verdampfer eintritt (z.B. Außentemperatur bei Luft-Wasser-Wärmepumpen).
  - Wert im Bild: 9.5 °C
- **Vorlauftemperatur:** Die Temperatur des Heizwassers, das am Verflüssiger erhitzt und an das Heizsystem abgegeben wird.
  - Wert im Bild: 41.3 °C
- **Rücklauftemperatur:** Die Temperatur des abgekühlten Heizwassers, das vom Heizsystem zum Verflüssiger zurückkehrt.
  - Wert im Bild: 30.5 °C

- **Rücklauf Soll:** Der vom Regler für die aktuelle Betriebssituation berechnete Sollwert für die Rücklauftemperatur.
  - Wert im Bild: 31 °C
- **Spreizung:** Die berechnete Temperaturdifferenz zwischen Vor- und Rücklauf des Heizwassers. Sie ist ein Indikator für die Wärmeabgabe im System.
  - Wert im Bild: 10.8 K
- **Drehzahl der Umwälzpumpe:** Zeigt die aktuelle Drehzahl der Umwälzpumpe in Prozent.
  - Wert im Bild: 25 %

## Leistungsdaten des Verdichters

Diese Werte geben Auskunft über die aktuelle Leistung und Effizienz des Verdichters, dem Herzstück der Wärmepumpe.

- **rpm (Revolutions per minute):** Die aktuelle Drehzahl des Verdichters. Bei modulierenden Geräten passt sich diese dem Wärmebedarf an.
  - Wert im Bild: 1223
- **W P(th) (Thermische Leistung):** Die vom Kältekreislauf aktuell erzeugte und an das Heizsystem abgegebene Wärmeleistung in Watt.
  - Wert im Bild: 4172 W
- **W P(el) (Elektrische Leistung):** Die vom Verdichter und den Nebenaggregaten aktuell aufgenommene elektrische Leistung in Watt.
  - Wert im Bild: 540 W
- **COP (Coefficient of Performance):** Die aktuelle Leistungszahl oder Effizienz der Wärmepumpe. Sie wird aus dem Verhältnis von abgegebener thermischer Leistung zu aufgenommener elektrischer Leistung berechnet ( $P(\text{th}) / P(\text{el})$ ).
  - Wert im Bild: 7.7

# Einstellungen

## 3.2 Einstellungen Wärmepumpe

Dieses Menü enthält grundlegende und erweiterte Einstellungen zum Betrieb der Wärmepumpe. Änderungen in den Expertenmenüs (Seite 2 und 3) sollten nur von autorisiertem Fachpersonal vorgenommen werden.

### Seite 1: Allgemeine Konfiguration

- Betriebsart:** Set to 'Automatik' (Automatic).
- IP-Adresse Wärmepumpe:** 192.168.88.253.
- Kommunikation aktivieren:** Enabled (indicated by a yellow dot), with a 'Modbusverbindung OK!' message.
- Silentmode Start:** 22:00
- Silentmode Stop:** 06:00
- Silentmode Aktivieren:** Disabled (indicated by a grey dot).
- Kosten pro kWh:** 0.300

The interface features a navigation bar at the bottom with a back arrow, a home button, and a forward arrow. The date and time '24.09.2025 17:44:17' are shown in the bottom right corner.

- **Betriebsart:**

- **Funktion:** Legt den übergeordneten Betriebsmodus der Wärmepumpe fest (z.B. Automatik, Aus).
- *Wert im Bild: Automatik*

- **IP-Adresse Wärmepumpe:**

- **Funktion:** Definiert die IP-Adresse der Wärmepumpe für die Datenkommunikation mit dem Onekey-Regler über ein lokales Netzwerk (LAN).
- *Wert im Bild: 192.168.88.253*

- **Kommunikation aktivieren:**

- **Funktion:** Aktiviert den Datenaustausch (z.B. via Modbus) zwischen Regler und Wärmepumpe.
- *Status im Bild: Modbusverbindung OK!*
- **Silentmode Start / Stop:**
  - **Funktion:** Definiert den Beginn und das Ende eines Zeitraums, in dem die Wärmepumpe mit reduzierter Schallemission und Leistung arbeitet (z.B. zur Einhaltung der Nachtruhe).
  - *Werte im Bild: Start 22:00, Stop 06:00*
- **Kosten pro kWh:**
  - **Funktion:** Dient zur Eingabe eines festen Strompreises. Dieser Wert wird für interne Berechnungen der Betriebskosten und zur Anzeige in Statistiken verwendet.
  - *Wert im Bild: 0.300*

## Seite 2: Verdichter-Regelung (Expertenebene)

- Header:** SINQ logo, 7.5 °C, Benutzer anwender, LEVEL 8, and a warning icon.
- Temperature:** 41 °C (indicated by a green bar).
- Wärmepumpe:** A green bar with a hand icon.
- PID Regelung Kompressor:**
  - kP: 200
  - kI: 400
  - kD: 1
  - Totband: 677
- Geschwindigkeitspunkte nach Außentemperatur:**

Außentemp.	-15.0	-5.0	5.0	15.0
min. Rpm	2200	2000	1400	1000
max. Rpm	5700	5700	3600	2400
Berechnete minimale Drehzahl	1216			
Berechnete maximale Drehzahl	3048			
- Navigation:** A bottom bar with a back arrow, a green indicator light, and a forward arrow.
- Footer:** 24.09.2025 17:44:40

- **PID Regelung Kompressor (kP, kI, kD, Totband):**
  - **Funktion:** Dies sind die Einstellparameter (Proportional-, Integral-, Differential-Anteil und Totband) für den PID-Regelkreis des Verdichters. Sie bestimmen das dynamische Verhalten des Reglers.
- **Geschwindigkeitspunkte nach Außentemperatur:**
  - **Funktion:** Definiert eine Kennlinie, die die erlaubte minimale (min. Rpm) und maximale (max. Rpm) Verdichterdrehzahl in Abhängigkeit von der Außentemperatur begrenzt.
- **Berechnete minimale/maximale Drehzahl:**

- **Funktion:** Zeigt die aktuell gültigen Drehzahlgrenzen an, die aus der oben definierten Kennlinie und der aktuellen Außentemperatur berechnet wurden.

## Seite 3: Pumpen- und Spreizungs-Regelung

- PID Regelung für Primärpumpe:** kP: 25, kI: 20, kD: 20, Totband: 5
- Pumpe Minimum / Maximum:** 23 / 75
- Spreizung VL/RL - Heizen:** 10 °K
- Spreizung VL/RL - Kühlen:** 1 °K
- Drehzahl Kompressor Kühlen:** 1400

The interface also shows a date and time of 24.09.2025 17:45:01.

- **PID Regelung für Primärpumpe:**

- **Funktion:** Einstellparameter für den PID-Regelkreis der Pumpe auf der Wärmequellen-Seite (z.B. Solepumpe).

- **Pumpe Minimum / Maximum:**

- **Funktion:** Legt die untere und obere Leistungsgrenze der Heizkreis-Umwälzpumpe in Prozent fest.

- **Spreizung VL/RL - Heizen:**

- **Funktion:** Definiert die Soll-Temperaturdifferenz zwischen Vor- und Rücklauf im Heizbetrieb. Dieser Wert beeinflusst den Volumenstrom der Umwälzpumpe.
- *Wert im Bild: 10 K*

- **Spreizung VL/RL - Kühlen:**

- **Funktion:** Definiert die Soll-Temperaturdifferenz zwischen Vor- und Rücklauf im Kühlbetrieb.
- *Wert im Bild: 1 K*

- **Drehzahl Kompressor Kühlen:**

- **Funktion:** Legt eine feste Verdichterdrehzahl für den Kühlbetrieb fest, falls keine modulierende Regelung im Kühlmodus gewünscht ist.
- *Wert im Bild: 1400*

# Bivalenz

## 3.3 Bivalenz- und Kaskadeneinstellungen

Dieses Menü dient der Konfiguration von Anlagen, in denen mehrere Wärmeerzeuger installiert sind (hybride Systeme). Hier wird deren Zusammenspiel und die jeweilige Priorität geregelt.

- Kaskadierung Wärmeerzeuger: ohne
- Bivalenzmodus: Aus
- Bivalenztemperatur: -7.0

Below these settings is a table of operating parameters for the heat pump and boiler:

Wärmepumpe	Steigungszeit	Steigungstemperatur	Priorität (1-5)	Max. Temperatur	Betriebsstunden
1	0	0.0	1	60	430
Kessel					
1	0	0.5	0	0	0

## Betriebsmodi

- **Kaskadierung Wärmeerzeuger:**
  - **Funktion:** Legt die grundlegende Strategie für das Management mehrerer Wärmeerzeuger fest. Optionen umfassen typischerweise die Anforderungsreihenfolge (aufsteigend) oder einen wechselnden Betrieb zur gleichmäßigen Auslastung (rotierend/wechselnd).
  - Wert im Bild: ohne
- **Bivalenzmodus:**

- **Funktion:** Definiert das Verhalten des zweiten Wärmereizers (Bivalenzheizer) in Bezug auf die Wärmepumpe. **Parallel** bedeutet, beide laufen bei Bedarf gleichzeitig. **Alternativ** bedeutet, die Wärmepumpe wird unterhalb der Bivalenztemperatur abgeschaltet und nur der zweite Erzeuger heizt. **Kostenoptimiert** wählt den jeweils günstigeren Wärmereizer basierend auf den hinterlegten Energiepreisen.
- *Wert im Bild: Aus*
- **Bivalenztemperatur:**
  - **Funktion:** Definiert die Außentemperatur-Schwelle (Bivalenzpunkt), unter der der zweite Wärmereizer zur Unterstützung angefordert oder die Wärmepumpe abgeschaltet wird (je nach Bivalenzmodus).
  - *Wert im Bild: -7.0 °C*

## Wärmereizer-Parameter

Dieser Bereich listet die konfigurierten Wärmereizer und deren spezifische Betriebsgrenzen und Prioritäten auf.

- **Priorität (1-5):**
  - **Funktion:** Legt die Rangfolge in der Kaskade fest. Ein Wärmereizer mit Priorität 1 wird als erster angefordert. Wärmereizer mit niedrigerer Priorität dienen zur Spitzenlastabdeckung.
  - *Werte im Bild: Wärmepumpe=1, Kessel=0*
- **Max. Temperatur:**
  - **Funktion:** Definiert die maximal zulässige Vorlauftemperatur, die der jeweilige Wärmereizer produzieren darf. Dies dient dem Schutz des Geräts oder des nachgeschalteten Systems.
  - *Werte im Bild: Wärmepumpe=60, Kessel=0*
- **Betriebsstunden:**
  - **Funktion:** Zeigt die vom Regler erfassten, kumulierten Laufzeiten des Wärmereizers an. Dies ist ein reiner Anzeigewert.
  - *Werte im Bild: Wärmepumpe=430, Kessel=0*